

ROMÂNIA  
JUDEȚUL IAȘI  
COMUNA ROMĂNEȘTI

UAT Comuna Românești; [www.comuna-romanesti.ro](http://www.comuna-romanesti.ro); [primariaromanesti@yahoo.com](mailto:primariaromanesti@yahoo.com)

## RAPORTUL PRIMARULUI COMUNEI ROMĂNEȘTI

privind starea economică, socială și de mediu a UAT Comuna Românești pe anul  
2021

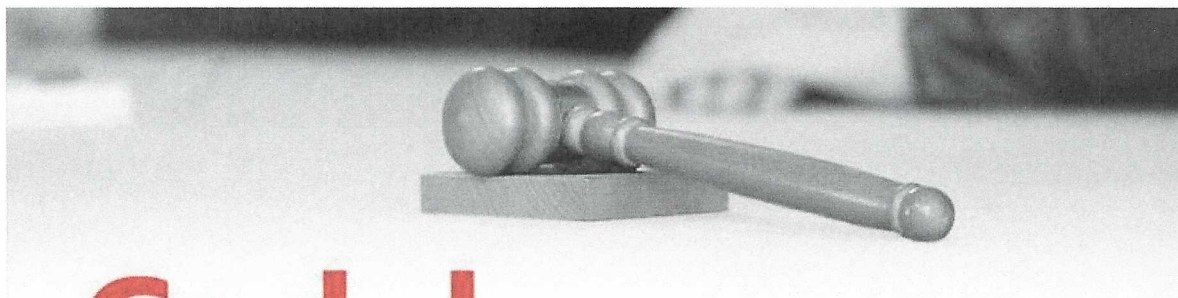

# Codul administrativ

În exercitarea atribuțiilor prevăzute în Codul Administrativ la art. 155, alin.3, litera a, primarul prezintă consiliului local, în primul trimestru al anului, un raport anual privind starea economică, socială și de mediu a unității administrativ-teritoriale, care se publică pe pagina de internet a unității administrativ-teritoriale în condițiile legii.

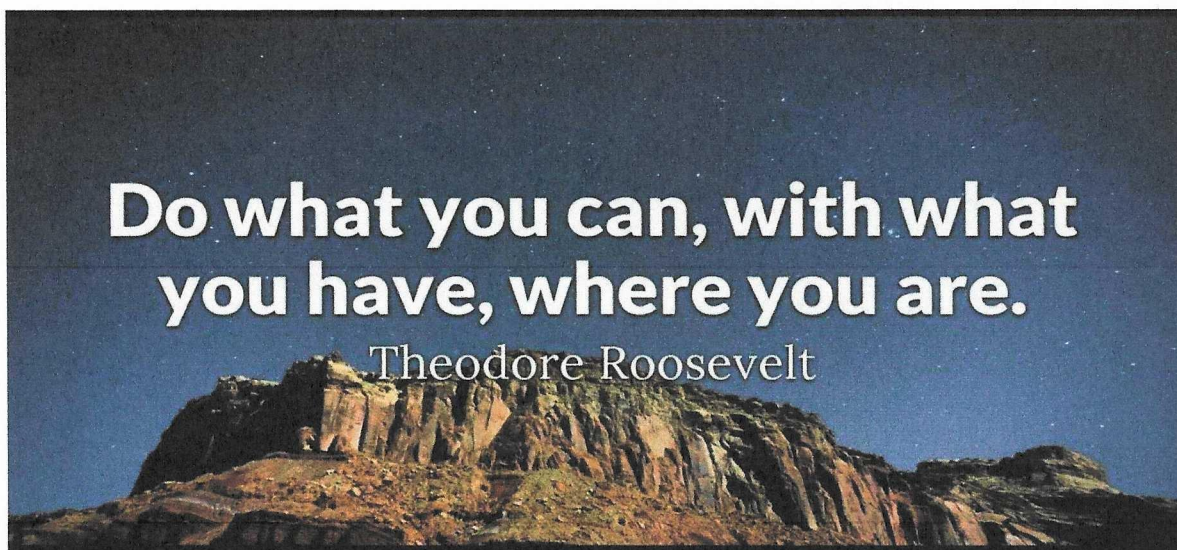

**”Fă ceea ce poți, cu ceea ce ai, acolo unde te afli!”**

Anul 2021 a fost, în primul rând, clarificator în ceea ce privește patrimoniul comunei care a fost reevaluat, în al doilea rând au fost finalizate prin recepții la terminarea lucrărilor două obiective majore de investiții și anume ”Modernizarea drumurilor de exploatație agricolă” realizat printr-o finanțare europeană și ”Modernizarea și dotarea dispensarului uman” realizat printr-o finanțare guvernamentală și, în chip firesc, au continuat și celelalte proiecte de investiții: ”Extinderea și branșamentele la rețeaua de apă – realizarea branșamentului electric la stația de repompare Ursoaia”, Împădurirea terenurilor degradate, Reactualizarea Planului Urbanistic General, Achiziționarea de mijloace informatice pentru școală, ...

Toate acțiunile administrative au trebuit întreprinse în același context al pandemiei provocate de virusul covid 19. Astfel a trebuit să găsim soluții optime pentru o gospodărire cât mai eficientă a resurselor financiare pe care le-am avut la dispoziție. Pe linia asumată în anii anteriori am continuat să reducem cheltuielile, acolo unde a fost posibil și am acționat pentru creșterea veniturilor astfel încât să construim și să punem în practică un buget care să asigure funcționarea administrativă și cofinanțarea proiectelor mari de investiții.

Raportul își are, inevitabil, din considerente de spațiu și conținut, limitele lui. Am ales să prezint câteva informații statistice oficiale relevante, puncte de vedere, principii și acțiuni care

pot ajuta la o apreciere mai obiectivă a performanțelor administrației publice în anul 2021 în comuna noastră, Românești.

**Comuna Românești, locul în care, deopotrivă autoritățile publice și cetățenii își asumă rezolvarea provocărilor contemporane, construind viitorul, pentru noi și copiii noștri, locul în care să îți dorești să trăiești, să muncești și să studiezi.**

Primar, Ioan STEGARIU



## Partea I

### Raportul privind starea economică a comunei Românești

În baza atribuțiilor ce-i revin potrivit prevederilor art.129 din OG nr. 57/2019 privind Codul Administrativ, Consiliul Local al comunei Românești și-a desfășurat activitatea în 24 de ședințe, din care 12 ordinare, 11 extraordinare, adoptând în cursul anului 2021 un număr de 147 de hotărâri. Hotărârile adoptate s-au referit la cele mai importante domenii de activitate din competența sa:

- aprobarea bugetului comunei;
- stabilirea taxelor și impozitelor locale;
- taxe de închiriere și concesionare;
- aprobarea planului anual al achizițiilor publice;
- administrarea domeniului public și privat al comunei;
- aprobarea investițiilor finanțate prin programele guvernamentale, europene și din bugetul local, ș.a

În calitate de șef al administrației publice locale, în exercitarea atribuțiilor conferite de art.155 din OG nr. 57 / 2019 privind Codul Administrativ, am emis în cursul anului 2021 un număr de 239 dispoziții ale primarului privind:

- decizii și acțiuni administrative, constituirii de comisii, în măsură să pună în practică strategia de dezvoltare a comunei;
- acordarea de ajutoare sociale, ajutoare de urgență;
- alocații pentru susținerea familiei;
- stabilirea drepturilor salariale pentru personalul din aparatul de specialitate al primarului comunei, ș.a.

Activitatea de secretariat s-a axat în principal pe organizarea desfășurării ședințelor consiliului local și a comisiilor de specialitate, pregătirea materialelor pentru acestea, cunoașterea și mediatizarea legilor apărute. S-a organizat și asigurat evidența în registre speciale a hotărârilor, dispozițiilor, publicarea documentelor de interes public pe situl comunei [www.comuna-romanești.ro](http://www.comuna-romanești.ro), comunicarea la Instituția Prefectului Județului Iași precum și persoanelor fizice sau juridice interesate.

## Patrimoniul comunei

Valoarea de inventar al patrimoniului comunei, contract reevaluare patrimoniu nr. 1345/01.03.2021):

Domeniul public (construcții și terenuri): 43.841.445 lei

Domeniul privat (terenuri): 33.043.528 lei

**Total valoare: 76.884.973 lei ( 15.532.317 euro, curs euro 4,95 lei)**

## Situația fondului funciar

Luna noiembrie 2021 – Comisia locală de fond funciar și-a asumat parcelarea celor 91 de tarlale, clarificând regimul juridic al proprietății funciare. Situația la această dată, cf titlurilor de proprietate:

### I. Proprietăți private:

- Arabil: 2438 ha;
- Pășuni: 19 ha;
- Fânețe: 387 ha;
- Livezi: 0,9 ha;
- Vii: 50 ha;
- Alte terenuri neagricole: 17 ha;
- Neproductiv: 0,5 ha;
- Curți construcții: 43 ha;
- Păduri: 0,5 ha.

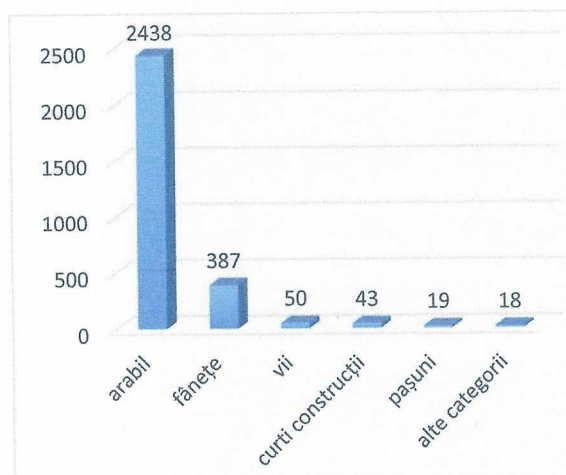

### II. Domeniul public/privat al UAT Comuna Românești:

- Islaz comunal (pășuni): 621 ha;
- Teren pentru construcții/concesiuni: 15 ha;
- Drumuri: 106 ha;
- Păduri/perimetre de ameliorare: 110 ha;
- Diverse ( iazuri, acostamente): 54 ha;
- Terenuri la dispoziția comisiei locale de fond funciar: 418 ha
- Număr cereri reconstituiri 233 (6 HJ) însumând 349 ha

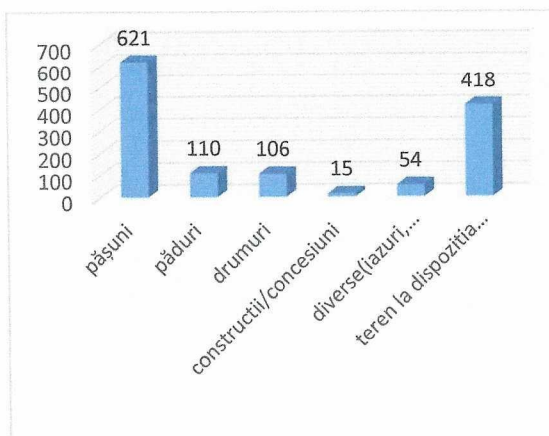

**Total teren UAT Comuna Românești: 4286 ha**

## Sinteza execuției bugetare pentru anul financiar 2021

### Situația comparativă a cheltuielilor

Nr crt	Anul 2017	Anul 2018	Anul 2019	Anul 2020	Anul 2021
1	4.248.490 lei	3.199.130 lei	10.748.920 lei	8.090.590 lei	8.953.610 lei
2	4.812.190 lei	6.744.310 lei	5.415.974 lei	6.138.684 lei	8.853.974 lei
3	382.454 lei	422.932 lei	412.515 lei	638.247 lei	
<b>Plati efective structurate pe titluri de cheltuieli detaliate mai jos:</b>					
3	2.011.837 (54%)	1.462.338 (40%)	1.552.222 (29%)	1.550.038 (25%)	1.749.957 (19%)
4	380.189 (10%)	525.759 (14%)	601.588 (11%)	883.711 (14%)	860.696 (9%)
5	5.218	4.646	4.0744	3.512	18.120
6	- (0%)	171.875 lei (4%)	421.992 lei (7%)	1.844.598 (30%)	2.453.480 (27%) - drum exploataje agricole
7	133.147	151.640	213.382	227.616	319.541
8	3.645 lei	5.100 lei;	5.300 lei	5.200 lei	10.544 lei
9	25.000 lei	20.000 lei	35.030 lei	37.000 lei	63.000 lei
10	1.113.448	1.303.020	2.586.453	1.571.785	5.480.402 (drum expl, dispensar, impadurire, extindere apă, documentații)
12	-	-	-	22.517 lei	351.714 lei
<b>excedent</b>					

### Evoluția veniturilor realizate pe ultimii 5 ani – mii lei

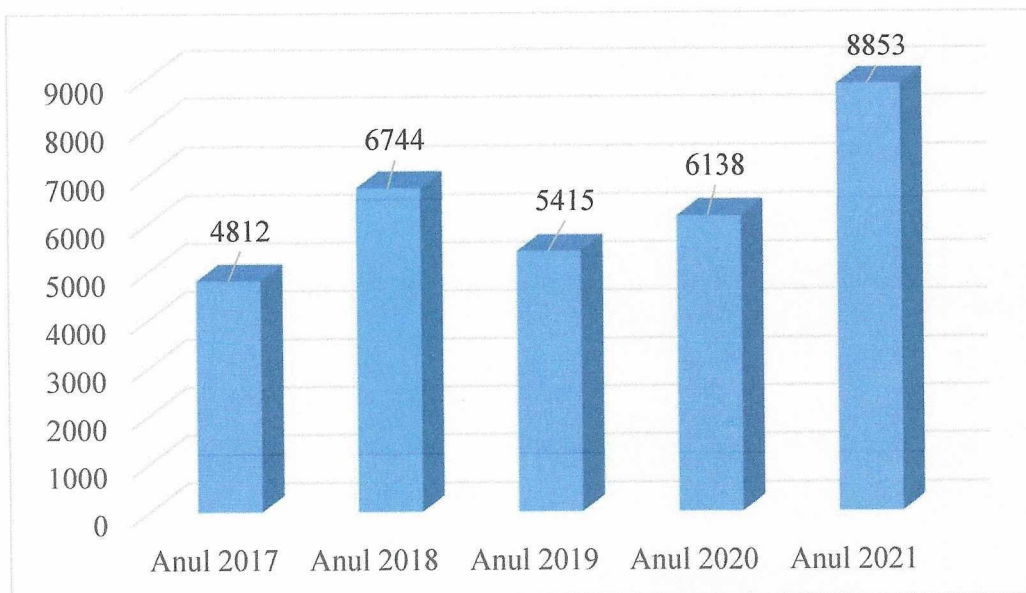

### Evoluția veniturilor din taxe și impozite locale – mii lei

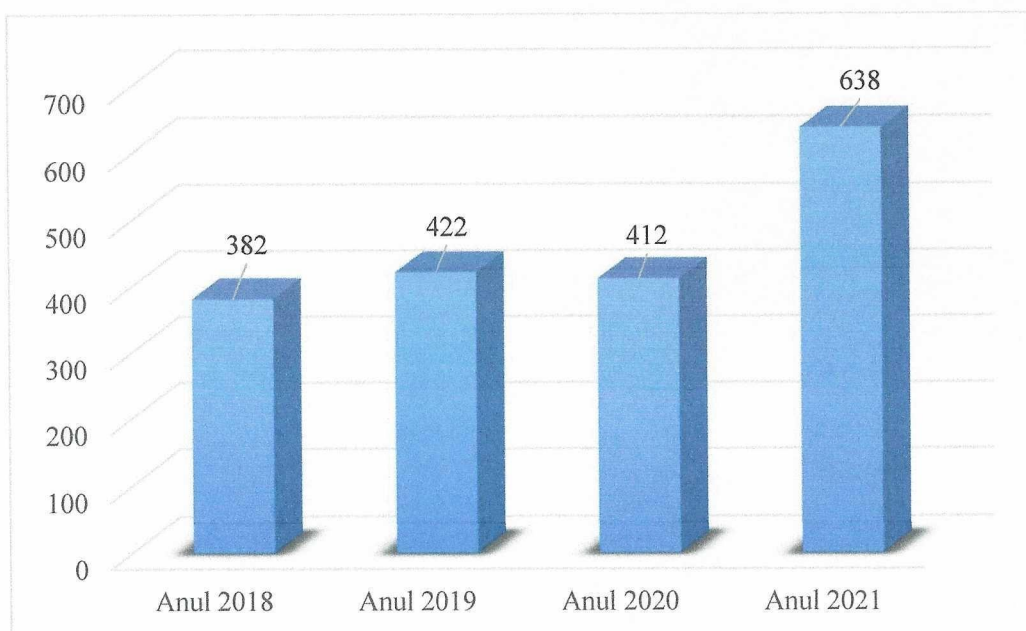

## Evoluția cheltuielilor din fonduri europene – mii lei

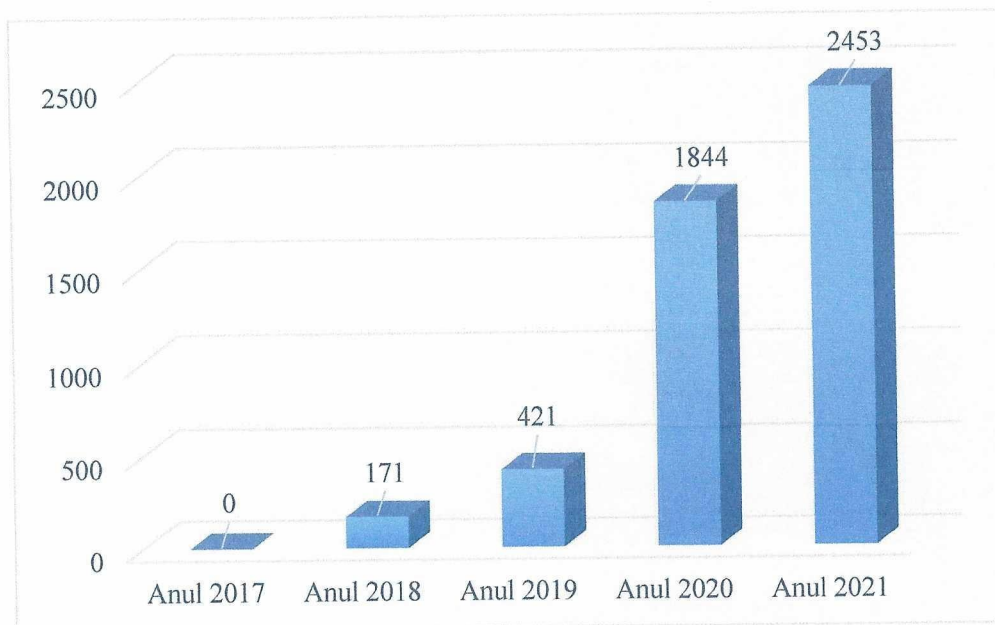

## Structura cheltuielilor bugetare în anul 2021

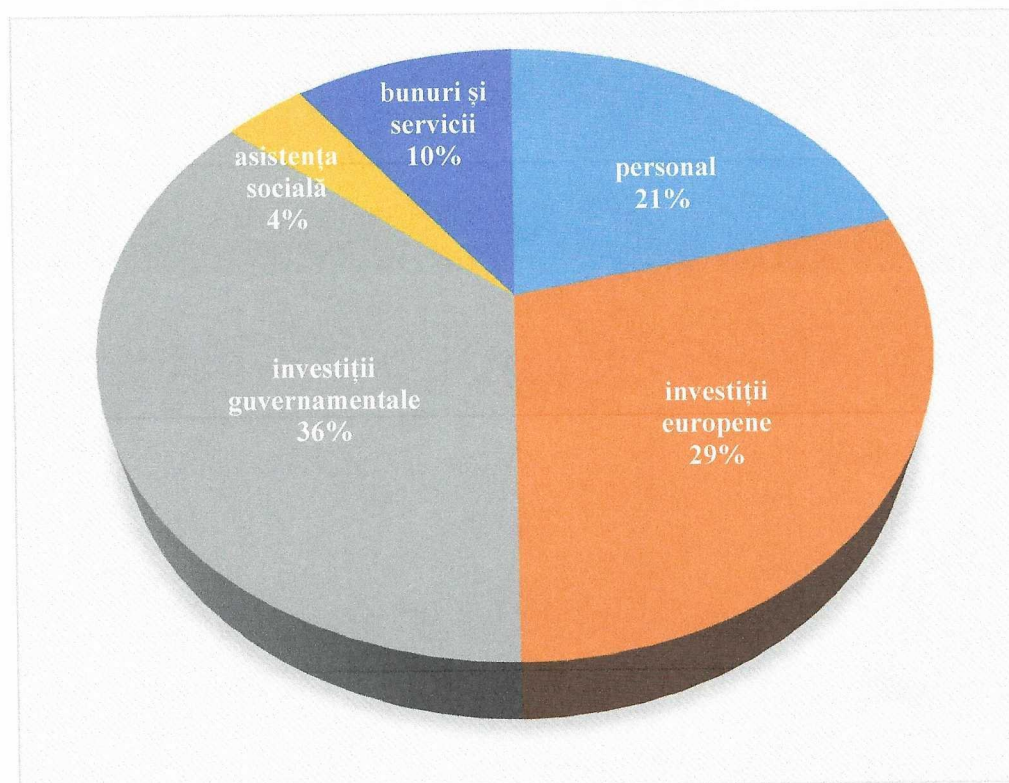



### **Detalierea cheltuielilor de investiții pentru anul 2021:**

- Modernizare drum de exploatație agricolă – 3.424.413 lei
- Extindere și branșamente rețea alimentare cu apă – 733.057 lei;
- Modernizare dispensar uman Românești – 997.327 lei
- Îmbunătățirea calității mediului prin împădurirea terenurilor degradate – 135.991 lei;
- Întocmire documentații (studii de fezabilitate, studii geotehnice, proiecte tehnice) – 128.606 lei
- Sistemul de iluminat stradal – 33.947 lei
- Cheltuieli investiții școală tablete – 21.861 lei

### **Situația fiscală, a debitelor neîncasate de la contribuabili persoane fizice și juridice care nu și-au dus la îndeplinire obligațiile față de bugetul local:**

<b>Anul</b>	<b>2020 / 2021</b>
- Debite venituri din amenzi:	233.306 lei / 289.835 lei
- Debite impozit teren extravilan:	133.327 lei / 127.052 lei
- Debite mijloace transport persoane fizice:	39.903 lei / 37.628 lei
- Debite redevențe concesionari:	34.159 lei / 30.152 lei
- Debite impozit teren persoane fizice:	15.687 lei / 16.112 lei
- Debite taxe salubritate:	12.809 lei / 13.791 lei
- Debite impozit clădiri persoane fizice:	11.627 lei / 11.176 lei
- Debite mijloace transport pers juridice:	9.719 lei / 2.468 lei
- Debite taxe P.S.I.:	2.069 lei / 1.901 lei
- Alte impozite și taxe:	1.079 lei / 319 lei
<b>Total restanțe:</b>	<b>493.684 lei / 530.434 lei</b>

Situație fiscală la data de 31.12..2021

## Structura debitelor neîncasate în anul 2021

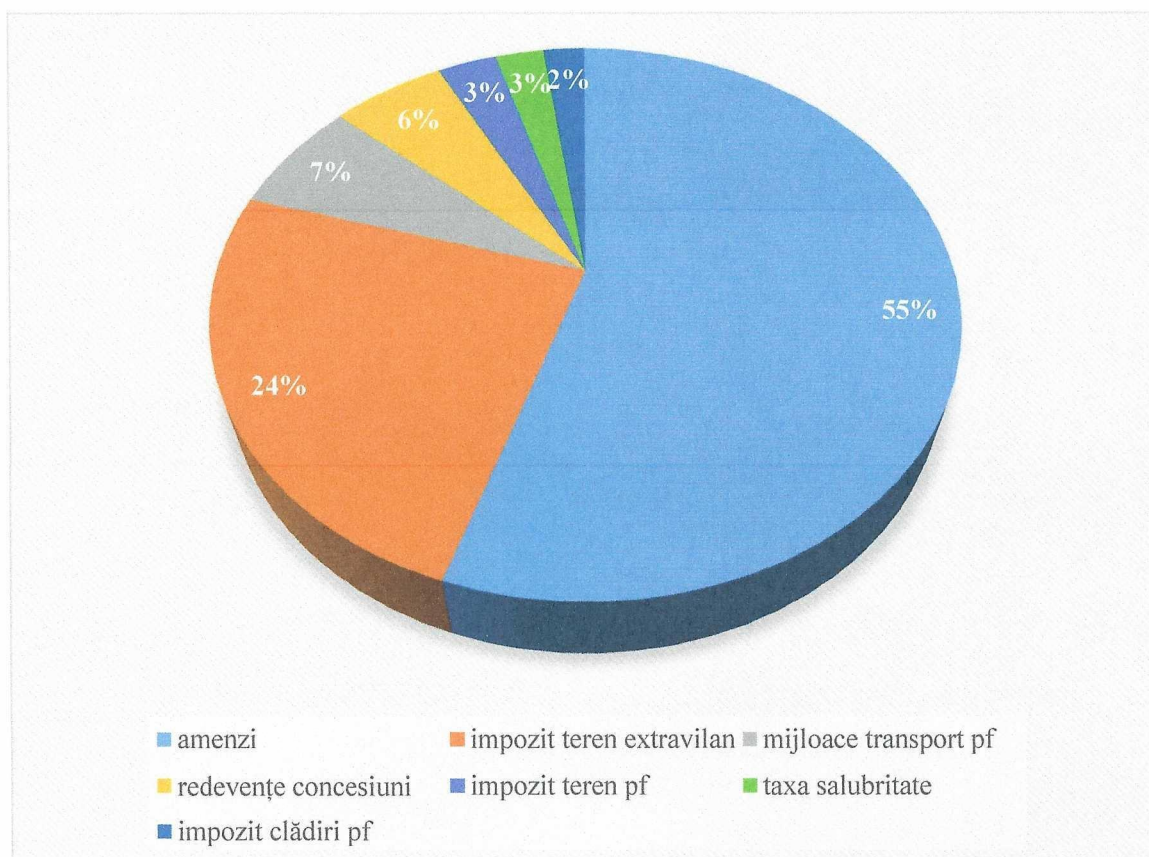

## Situație fiscală la data de 31.12.2021

Situația restanțierilor după numărul de cazuri:

- 126 cazuri de contribuabili restanțieri la amenzi;
- 327 cazuri de contribuabili restanțieri la impozitul pe teren extravilan;
- 169 cazuri de contribuabili restanțieri la impozitul pe clădiri persoane fizice;
- 27 cazuri de contribuabili restanțieri la redevențe pentru concesiuni.

Total: 649 contribuabili cu restanțe din anii precedenți. ( 718 – în anul 2020 )

## **Proiecte de investiții derulate în anul 2021:**

### **1. Îmbunătățirea calității mediului prin împădurirea terenurilor agricole degradate în comuna Românești, județul Iași**

Finanțatorul proiectului: **Administrația Fondului pentru Mediu**

Contractul de lucrări nr. 2444 din 27.06.2017 încheiat între COMUNA ROMÂNEȘTI în calitate de achizitor și S.C. MILUCA S.R.L., în calitate de executant.

- valoarea contractului este de **1.181.920,64 lei fără TVA (1.406.485,56 cu TVA-19%)**;
- din valoarea contractului, 15% reprezintă partea de cofinanțare a comunității noastre;
- lucrarea urmează să fie realizată și predată în termen de 5 ani (60 de luni) de la data emiterii ordinului de începere a lucrărilor;
- recepția la terminarea lucrărilor este programată în luna august 2022

#### **Considerații finale:**

- *în anul 2021 în tot perimetrul de 70 ha, au fost efectuate lucrări de replantare și de întreținere în ferestrele de timp optim în lunile februarie, martie, august;*
- *Pădurea de stejar a româneștenilor de peste ani va da măsura și nota unui veritabil test civic de responsabilitate pentru întreaga comunitate.*

### **2. Modernizare drumuri de exploatație agricolă în comuna Românești, județul Iași**

Finanțatorul proiectului: **AFIR (Agenția pentru Finanțarea Investițiilor Rurale)**

Proiect finanțat prin fonduri europene - P.N.D.R. măsura 4.3 **Investiții pentru dezvoltarea, modernizarea sau adaptarea infrastructurii agricole și silvice**

- terenul pe care este amplasată investiția se află în zona de extravilan și aparține domeniului public al comunei Românești;
- lungimea drumul propus pentru a fi modernizat: 8917 m;
- contractul de lucrări nr. 2115 / 27.05.2019 încheiat între COMUNA ROMÂNEȘTI în calitate de achizitor și S.C. LIS AFFAIR S.R.L., în calitate de executant cu valoarea de 5.136.569,60 lei inclusiv TVA.
- proces-verbal de recepție la terminarea lucrărilor în luna septembrie 2021

#### **Considerații finale:**

- *Semnarea contractului cu AFIR și alocarea sumei de 999.998 euro pentru realizarea acestui obiectiv de investiții înseamnă valorificarea celei mai bune oportunități de finanțare de care dispunem: fondurile europene.*
- *Doar așa compensăm migrarea forței de muncă locală contribuatoare acum la bugetul UE.*

### **3. Extindere și bransamente la rețeaua de alimentare cu apă în satele Românești, Avîntu și Ursoaia.**

Finanțatorul proiectului: **Ministerul Lucrărilor Publice, Dezvoltării și Administrației prin Programul Național de Dezvoltare Locală (PNDL 2)**

- valoarea totală a investiției este de 3.413.701 lei inclusiv TVA din care cofinanțarea asigurată de la bugetul local este de 167.084 lei inclusiv TVA;
- licitația publică pentru proiectare și execuție a fost finalizată cu încheierea contractului de lucrări nr. 3599 / 02.10.2018 între **comuna Românești și Asocieria constituită între**
- **SC General Instalații SRL- lider de asociere, SC Cordep SRL, SC Lenon Instal SRL, SC Pkybrango SRL.**
- prin actul adițional nr. 1/22.02.2019 valoarea contractului a fost actualizată în acord cu OUG 114/ 2018 în suma de 2.595.512,37 lei plus TVA 493.147, 35 lei;
- recepția la terminarea lucrărilor aferentă autorizației de construcție, etapa I a fost realizată în octombrie 2020 astfel încât toate gospodăriile din satele comunei s-au putut bransa la rețeaua de apă potabilă;
- sistemul de alimentare cu apă potabilă este administrat de operatorul regional SC Apavital SA Iași;
- lucrările aferente autorizației de construcție, etapa II (stația de repompare Ursoaia) sunt finalizate și urmează racordul de rețeaua de energie electrică pentru a realiza recepția la terminarea lucrărilor și a finaliza investiția.

#### **Considerații finale:**

*Investiția înseamnă un pas important al administrației publice locale pentru a asigura condiții de trai în acord cu standardele actuale pentru o viață de calitate.*

## Partea a II-a

### Raportul privind starea socială a comunei Românești

Nivelul de dezvoltare economică (activitățile lucrative, comerțul, serviciile), situația financiară a agenților economici și cea materială a gospodăriilor populației, condițiile de viață, de muncă, de petrecere a timpului liber, numărul și structura populației, mobilitatea forței de muncă, sunt factori care definesc și influențează starea socială a comunității noastre.

O statistică în măsură să îngrijoreze!



480 milioane – populația europeană (64 mil. de europeni au o formă de handicap care nu este vizibilă și 14 de mil – au o formă de handicap vizibilă)

În baza prevederilor Legii nr. 416/2001 privind venitul minim garantat am acordat ajutoare sociale și ajutor pentru încălzirea locuinței care la finele anului 2021 au fost în număr de 52 dosare în plată. S-au acordat alocații pentru susținerea familiei pentru un număr de 45 de familii.

În conformitate cu prevederile Legii nr. 448/2006 privind protecția și promovarea drepturilor persoanelor cu handicap, republicată, rolul Compartimentului de Asistență Socială este acela de a monitoriza în condiții optime atribuțiile și obligațiile care le revin asistenților personali ai persoanelor cu handicap grav, în vederea ameliorării situației acestora, astfel încât aceștia să primească îngrijire specială la nivelul la care situația lor o cere.

În anul 2021 au fost încadrate 13 persoane ca asistenți personali și 13 persoane au beneficiat de indemnizație pentru persoană adultă cu handicap.

În aceeași perioadă a fost acordat ajutor de urgență pentru o familie aflată în dificultate (1000 lei pentru înmormântare). Au fost întocmite un număr de 210 de anchete sociale și vizite la domiciliu pentru situații care au reclamat acest fapt.

■ În afara acestor date statistice trebuie arătat că tradiția locului, a satelor comunei noastre, legitimată și consolidată de fiecare generație, indică un nivel ridicat de solidaritate și ajutor în cadrul familiei restrânse (părinți, copii, bunici) și dacă e necesar, în cadrul mai larg al familiei extinse (frați, veri de gradul I și II). Sunt de asemeni și situații în care, atunci când problemele nu-și găsesc rezolvarea în interiorul familiei, intervin gesturi de ajutor în interiorul comunității mai extinse, a satului (vecini, prieteni, colegi de serviciu).

■ În acest fel sunt rezolvate cazuri sociale grave, în familie sau comunitate fără a implica instituțional serviciul de asistență socială. Sunt numeroase cazurile în care cei loviți de boală, cuprinși de suferință și durere își găsesc alinarea în familie iar necazurile și greutățile de tot felul sunt depășite mai ușor cu ajutorul celor frați de sânge. Asumarea acestor responsabilități legitimează forța și prestigiul familiilor. Astfel sunt cunoscute în sat drept familii de oameni de ispravă, de frunte sau în expresie tradițională, familii de oameni gospodari.



**Este asistența socială tăcută și neștiută de statisticile statului.**

■ Descriș de oameni bătrâni ai satului, omul gospodar este în primul rând, harnic, apoi chibzuit, om de cuvânt, bun tovarăș, om cu frica de Dumnezeu și care are o nevastă pe măsură.

Ne-am născut și trăim în matricea ortodoxă și trebuie să menționem că tradiția bisericii noastre, confirmă, dă măsură și specific traiului în vatra satelelor comunei noastre. În continuare, nașterea, căsătoria, înmormântarea, momentele definiției ale vieții noastre dar și cultul strămoșilor sunt asumate religios și de generația de acum. Evenimentele de referință înscrise în calendarul religios, dau încă ritm și rânduială vieții în sat. Slujbele de duminică, posturile, paștele, praznicele, pomenirile, sărbătorile mari, botezul, cununia sau înmormântarea sunt încă repere esențiale în viața celor mai mulți dintre noi.



ROMÂNIA  
JUDEȚUL IAȘI  
COMUNA ROMÂNEȘTI

UAT Comuna Românești; [www.comuna-romanesti.ro](http://www.comuna-romanesti.ro); [primariaromanesti@yahoo.com](mailto:primariaromanesti@yahoo.com)

## Raportul privind starea de mediu a comunei Românești

### 1. Comisia Europeană, **Planeta noastră, viitorul nostru - să combatem împreună schimbările climatice**

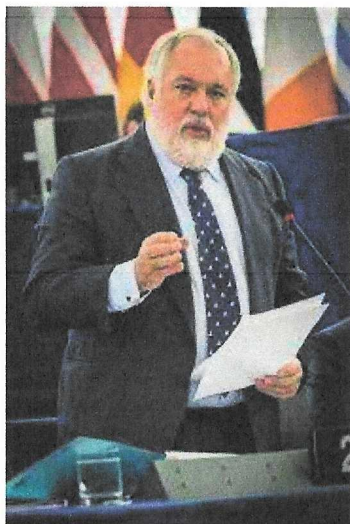

”Schimbările climatice reprezintă una dintre cele mai mari provocări cu care se confruntă omenirea în prezent. Nu este o problemă pe care să o putem amâna până când vom avea mai mult timp sau mai mulți bani. Suntem datori cu toții să acționăm pentru a opri înrăutățirea climei. De măsurile pe care le luăm acum depinde cum va arăta lumea noastră peste 10, 20 sau 50 de ani. Pentru o climă mai bună și un viitor mai bun va fi necesar să facem cu toții un uriaș efort comun: oamenii, guvernele, companiile, școlile și alte organizații.”

**Miguel Arias Cañete**, comisarul UE pentru politici climatice și energie

**Schimbările climatice** reprezintă una dintre cele mai dificile provocări cu care se confruntă lumea noastră în prezent. Planeta noastră trece prin niște schimbări climatice semnificative și accelerate, care au început cu peste un secol în urmă.

Ultimele date științifice arată că globul pământesc se încălzește, clima se modifică, iar fenomenele meteorologice extreme sunt tot mai frecvente: inundațiile, seceta, creșterea temperaturilor medii la nivel global, creșterea nivelului mării și micșorarea calotei glaciare – toate sunt semne ale schimbărilor climatice.



Oamenii de știință sunt de acord că planeta se încălzește mai rapid ca oricând din cauza cantității uriașe de gaze cu efect de seră eliberate în atmosferă de activitățile oamenilor. Astfel de activități includ, de exemplu, arderea combustibililor fosili (cărbune, petrol și gaz), utilizarea autovehiculelor și tăierea pădurilor.

Mulți dintre noi am văzut – și poate chiar am simțit – efectele schimbărilor climatice. Nu este vorba însă numai despre condiții meteorologice extreme, ca inundațiile, secetele și uraganele. Transformările mai lente și mai greu de observat prin care trece clima pot schimba complet modul în care trăim.

Din fericire, la Paris, în decembrie 2015, 195 de țări au căzut de acord asupra primei înțelegeri obligatorii pentru combaterea schimbărilor climatice. În UE și în întreaga lume, guvernele, companiile și oamenii iau deja măsuri pentru a combate cauzele acestui fenomen și pentru a se adapta la schimbările produse de acesta.

Cu toții avem un rol, pentru că schimbările climatice sunt o problemă globală, care ne poate afecta pe fiecare. Trăim împreună pe aceeași planetă, iar schimbările pe care le producem într-o anumită zonă pot afecta și oamenii din zone îndepărtate.

### Ce putem face în privința schimbărilor climatice?

Din păcate, vor exista unele impacturi ale schimbărilor climatice pe care nu le vom putea evita și la care va trebui să ne adaptăm, dar e important să limităm amploarea impacturilor viitoare. Vestea bună este că putem face multe. Nu numai politicienii pot lua măsuri.

Responsabilitatea de a acționa le revine și companiilor, întreprinderilor, comunităților și indivizilor. În calitate de

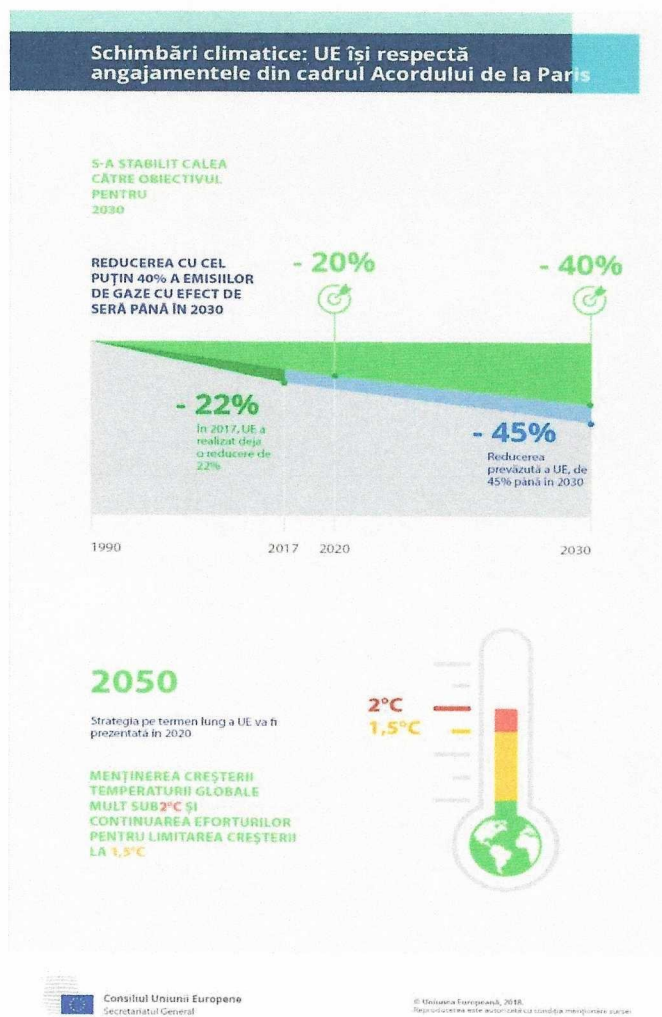

cețățeni, putem contribui prin alegeri inteligente, cum ar fi să mâncăm mai puțină carne și mai multe fructe și legume din producția locală, să economisim energie și să alegem mersul cu bicicleta sau pe jos în locul autoturismului (în special pentru distanțe scurte). Vestea bună este că multe dintre aceste lucruri sunt benefice și pentru sănătatea și buzunarul nostru.

## Pădurile ne protejează clima

Când vine vorba despre schimbările climatice, pădurile joacă un rol unic. Pe de o parte, acestea eliberează gaze cu efect de seră când copacii sunt tăiați sau se descompun ori când solul de sub

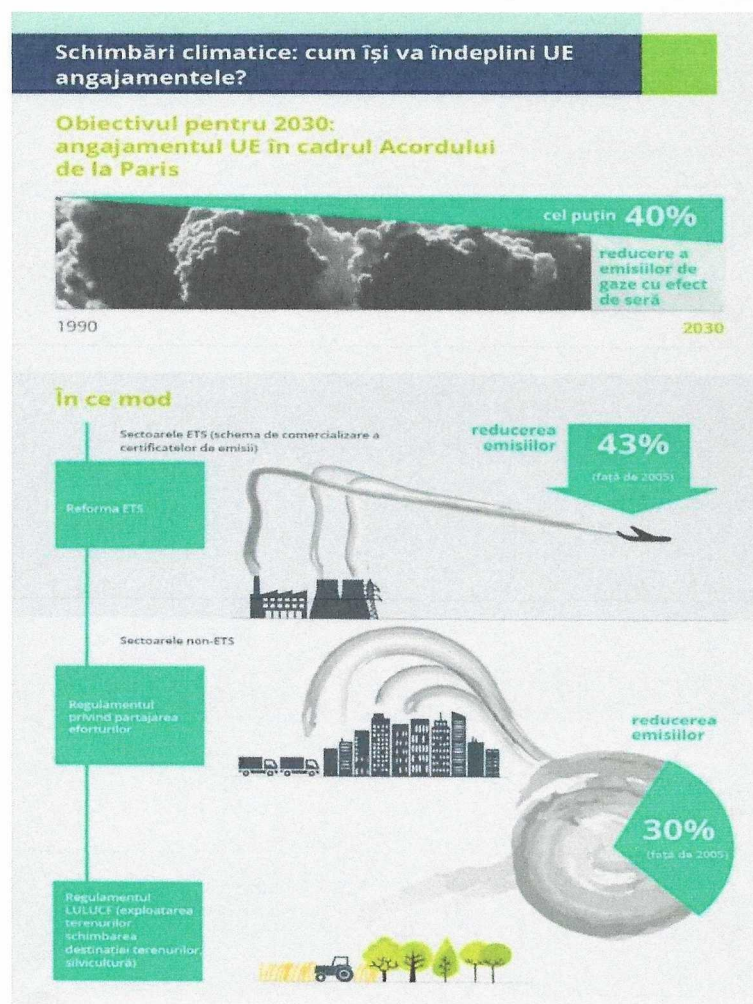

aceștia este afectat, contribuind la încălzirea globală. Pe de altă parte, pădurile captează gazele cu efect de seră prin fotosinteză și contribuie, de asemenea, la răcirea planetei. Astfel, ele reprezintă un factor esențial în lupta împotriva schimbărilor climatice.

Cum ne putem asigura că pădurile au un efect pozitiv? O soluție eficientă o poate reprezenta gestionarea durabilă a pădurilor, ce implică plantarea de copaci noi pentru a-i înlocui pe cei bătrâni sau pe cei care au fost tăiați. Țările UE colaborează pentru a spori rolul pădurilor în cadrul acțiunii UE împotriva schimbărilor climatice.

Oamenii taie pădurile într-un ritm alarmant în întreaga lume: până la 80 % din despăduririle tropicale au ca scop punerea la dispoziție a terenurilor pentru ferme, dar copacii sunt tăiați și pentru a fi realizate produse precum cheresteaua și hârtia sau pentru construcția de drumuri și de mine.

Pe lângă accelerarea schimbărilor climatice, despădurirea distruge habitatul animalelor sălbatice și modifică regimurile de precipitații, având ca efect secetele.

## 2. Ce facem noi? / Considerații pozitive:

👍 - Cu ajutorul intituțional al Administrației Fondului de Mediu care a asigurat 85% din valoarea proiectului, am înființat (2017-2019) o mică pădure de 70 ha de care acum îngrijim!

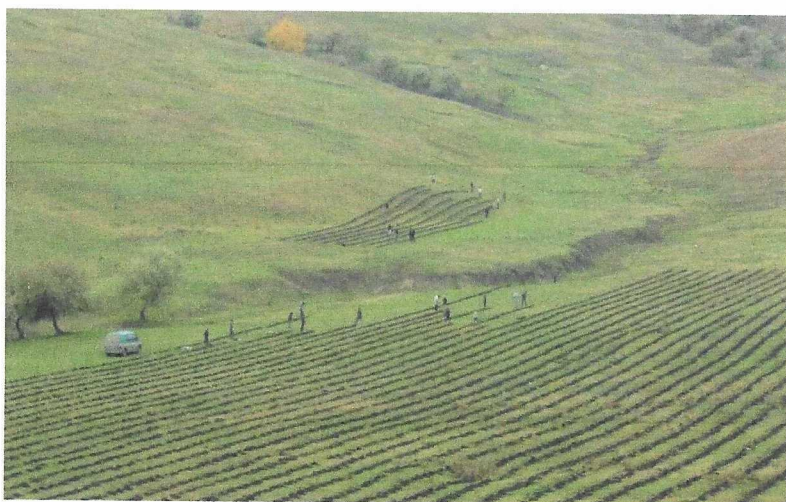

👍 Proiectul se numește ”Îmbunătățirea calității mediului prin lucrări de împădurire a terenurilor degradate, în comuna Românești, județul Iași” și are o valoare de 1,5 mil de lei;



A fi sustenabil înseamnă a avea grijă de planetă și a trăi în limitele a ceea ce ne poate oferi ea.

👍 Observăm cu fiecare an evoluția ecosistemul de pădure care transformă locul sărăcăcios într-unul plin de viață!



👍 În anul 2020 am aflat despre o altă sursă de finanțare asigurată prin Ordinul 989 din 14 iunie 2010 privind împădurirea terenurilor degradate și în luna februarie am identificat alte terenuri degradate (40 ha) pentru care am întocmit "Fișa perimetrului de ameliorare".



■ Pentru început, fișa a fost verificată și aprobată de comisia județeană constituită în acest sens prin ordinul prefectului (foto) și în final documentul administrativ a fost validat de Ministerul Mediului și Ministerul Agriculturii.





■ Pentru împădurirea celor două perimetre (20 ha - Românești și 20 ha - Avântu) în anul 2021 s-a atribuit lucrarea de realizare a studiului de fezabilitate, urmând ca, după recepționarea acestuia să fie realizată procedura de achiziție publică pentru realizarea proiectului tehnic și execuția lucrărilor – anul 2022;

 Gestionăm serviciul de salubritate (managementul deșeurilor) la nivelul întregii comune prin Asociația de Dezvoltare Intercomunitară pentru Salubritate Iași (ADIS -Asociația a fost înființată de către toate administrațiile locale din județul Iași în acest scop;

2021: - **Cantitate menajer colectată – 136,18 tone**

- **Cantitate selectiv colectată – 19,26 tone (12,4%)**

 Școala implică elevii în diverse acțiuni de menținere a curățeniei ("Let s do it, România" ...) și de colectare selectivă a gunoiului,

 O veste bună! : pe cuprinsul comunei, și în zonele limitrofe acesteia nu există nici un agent economic "mare poluator";

### **3. Ce trebuie să mai facem? /Puncte slabe:**

 - Nu avem o rețea de canalizare care să deservească satele comunei în vederea deversării controlate a apelor reziduale;

 - Colectăm selectiv deșeurile în vederea reciclării, refolosirii, recuperării sau valorificării lor într-un procent nemulțumitor;

 - Nivelul de educație ecologică determină starea de curățenie în comună; domeniul public necesită periodic lucrări de curățenie și întreținere și acest fapt indică un nivel scăzut de conștientizare a problemelor de mediu.



#### **Suntem amenințați de:**

- ☁️ ⚡ - Schimbările climatice ce pot determina și accelera fenomene de risc: inundații, alunecări de teren, eroziunea solului, secetă;
- ☁️ ⚡ - Dezastre naturale: pandemii, cutremure (zonă de risc seismic ridicat), incendii, inundații;
- Secetă severă și/sau acțiunea iresponsabilă a oamenilor care să ducă la eșecul proiectului de împădurire a celor 110 ha din comuna noastră;

#### **4. Și tu poți schimba ceva!**

**PAOLO – 16 ani – italian**

*Cum îți afectează viața schimbările climatice?*

Am o responsabilitate sau, mai degrabă, simt că este de datoria mea să reacționez acum și să fac ceva pentru a asigura un viitor existenței mele.

*Ce trebuie făcut pentru a combate schimbările climatice?*

Sunt lucruri minore pe care toată lumea le poate face. Totuși, lucrurile majore, deciziile importante, trebuie făcute și luate la nivel politic, nedepinzând de noi. Sau depind într-un fel de noi, deoarece noi votăm politicienii. Trebuie să îi votăm pe cei care vor schimba situația actuală.

**ERIK – 11 ani – danez/spaniol**

*Ce trebuie făcut pentru a combate schimbările climatice?*

Trebuie să încetăm să tăiem copaci și să începem să îi replantăm. Nu doar în Amazonia, ci și în Europa și Asia, în Africa – peste tot. Deoarece copacii ne dau oxigen.

*Ce faci pentru a combate schimbările climatice?*

Nu aprind lumina dacă nu este necesar. Totodată, economisirea apei este foarte importantă, prin urmare fac dușuri în loc de băi. Încerc să consum cât mai puțină energie posibil.

O singură persoană nu poate schimba nimic, însă, dacă fiecare contribuie, putem schimba totul. Este necesar ca oamenii să înțeleagă aceste aspecte și, odată ce le vor înțelege cu toții, putem combate împreună schimbările climatice.

Primar,

Ioana STEGARIU

